Click to prove you're human

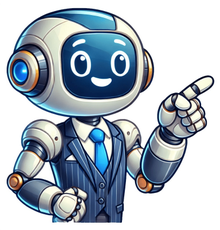

Sermão da montanha texto completo

O Sermão da Montanha, apresentado nos Evangelhos do Novo Testamento, é um discurso de Jesus que orienta como as pessoas devem se comportar e tratar os outros, focando na bondade, humildade e amor. Ele inclui as Bem-aventuranças, ensinamentos sobre moralidade, e destaca a importância de uma fé sincera e um coração puro. É um guia para viver segundo os valores do Reino de DeusO Sermão da Montanha no Evangelho de Mateus Vendo as multidões, Jesus subiu ao monte e se assentou. Seus discípulos aproximaram-se dele, e ele começou a ensiná-los, dizendo: "Bem-aventurados os pobres em espírito, pois deles é o Reino dos céus. Bem-aventurados os que choram, pois serão consolados. Bem-aventurados os humildes, pois eles receberão a terra por herança. Bem-aventurados os que têm fome e sede de justiça, pois serão satisfeitos. Bem-aventurados os misericordiosos, pois obterão misericórdia. Bem-aventurados os puros de coração, pois verão a Deus. Bem-aventurados os pacificadores, pois serão chamados filhos de Deus. Bem-aventurados os perseguidos por causa da justiça, pois deles é o Reino dos céus. "Bem-aventurados serão vocês quando, por minha causa, os insultarem, os perseguirem e levantarem todo tipo de calúnia contra vocês. Alegrem-se e regozijem-se, porque grande é a sua recompensa nos céus, pois da mesma forma perseguiram os profetas que viveram antes de vocês. "Vocês são o sal da terra. Mas, se o sal perder o seu sabor, como restaurá-lo? Não servirá para nada, exceto para ser jogado fora e pisado pelos homens. "Vocês são a luz do mundo. Não se pode esconder uma cidade construída sobre um monte. E, também, ninguém acende uma candeia e a coloca debaixo de uma vasilha. Ao contrário, coloca-a no lugar apropriado, e assim ilumina a todos os que estão na casa. Assim brilhe a luz de vocês diante dos homens, para que vejam as suas boas obras e glorifiquem ao Pai de vocês, que está nos céus. "Não pensem que vim abolir a Lei ou os Profetas; não vim abolir, mas cumprir. Digo a verdade: Enquanto existirem céus e terra, de forma alguma desaparecerá da Lei a menor letra ou o menor traço, até que tudo se cumpra. Todo aquele que desobedecer a um desses mandamentos, ainda que dos menores, e ensinar os outros a fazerem o mesmo, será chamado menor no Reino dos céus; mas todo aquele que praticar e ensinar estes mandamentos será chamado grande no Reino dos céus. Pois eu digo que, se a justiça de vocês não for muito superior à dos fariseus e mestres da lei, de modo nenhum entrarão no Reino dos céus. "Vocês ouviram o que foi dito aos seus antepassados: Não matarás, e quem matar estará sujeito a julgamento. Mas eu digo a vocês que qualquer que se irar contra seu irmão estará sujeito a julgamento. Também, qualquer que disser a seu irmão: Racá, será levado ao tribunal. E qualquer que disser: Louco!, corre o risco de ir para o fogo do inferno. "Portanto, se você estiver apresentando sua oferta diante do altar e ali se lembrar de que seu irmão tem algo contra você, deixe sua oferta ali, diante do altar, e vá primeiro reconciliar-se com seu irmão; depois volte e apresente sua oferta. "Entre em acordo depressa com seu adversário que pretende levá-lo ao tribunal. Faça isso enquanto ainda estiver com ele a caminho, pois, caso contrário, ele poderá entregá-lo ao juiz, e o juiz ao guarda, e você poderá ser jogado na prisão. Eu garanto que você não sairá de lá enquanto não pagar o último centavo. "Vocês ouviram o que foi dito: Não adulterarás. Mas eu digo: Qualquer que olhar para uma mulher e desejá-la, já cometeu adultério com ela no seu coração. Se o seu olho direito o fizer pecar, arranque-o e lance-o fora. É melhor perder uma parte do seu corpo do que ser todo ele lançado no inferno. E, se a sua mão direita o fizer pecar, corte-a e lance-a fora. É melhor perder uma parte do seu corpo do que ir todo ele para o inferno. "Foi dito: Aquele que se divorciar de sua mulher deverá dar-lhe certidão de divórcio. Mas eu digo que todo aquele que se divorciar de sua mulher, exceto por imoralidade sexual, faz que ela se torne adúltera, e quem se casar com a mulher divorciada estará cometendo adultério. "Vocês também ouviram o que foi dito aos seus antepassados: Não jure falsamente, mas cumpra os juramentos que você fez diante do Senhor. Mas eu digo: Não jurem de forma alguma: nem pelos céus, porque é o trono de Deus; nem pela terra, porque é o estrado de seus pés; nem por Jerusalém, porque é a cidade do grande Rei. E não jure pela sua cabeça, pois você não pode tornar branco ou preto nem um fio de cabelo. Seja o seu sim, sim, e o seu não, não; o que passar disso vem do Maligno. "Vocês ouviram o que foi dito: Olho por olho e dente por dente. Mas eu digo: Não resistam ao perverso. Se alguém o ferir na face direita, ofereça-lhe também a outra. E, se alguém quiser processá-lo e tirar de você a túnica, deixe que leve também a capa. Se alguém o forçar a caminhar com ele uma milha, vá com ele duas. Dê a quem pede, e não volte as costas àquele que deseja pedir algo emprestado. "Vocês ouviram o que foi dito: Ame o seu próximo e odeie o seu inimigo. Mas eu digo: Amem os seus inimigos e orem por aqueles que os perseguem, para que vocês venham a ser filhos de seu Pai que está nos céus. Porque ele faz raiar o seu sol sobre maus e bons e derrama chuva sobre justos e injustos. Se vocês amarem aqueles que os amam, que recompensa vocês receberão? Até os publicanos fazem isso! E, se saudarem apenas os seus irmãos, o que estarão fazendo de mais? Até os pagãos fazem isso! Portanto, sejam perfeitos como perfeito é o Pai celestial de vocês. - Mateus 5:1-48 "Tenham o cuidado de não praticar suas obras de justiça diante dos outros para serem vistos por eles. Se fizerem isso, vocês não terão nenhuma recompensa do Pai celestial. "Portanto, quando você der esmola, não anuncie isso com trombetas, como fazem os hipócritas nas sinagogas e nas ruas, a fim de serem honrados pelos outros. Eu garanto que eles já receberam sua plena recompensa. Mas, quando você der esmola, que a sua mão esquerda não saiba o que está fazendo a direita, de forma que você preste a sua ajuda em segredo. E seu Pai, que vê o que é feito em segredo, o recompensará. "E, quando vocês orarem, não sejam como os hipócritas. Eles gostam de ficar orando em pé nas sinagogas e nas esquinas, a fim de serem vistos pelos outros. Eu asseguro que eles já receberam sua plena recompensa. Mas, quando você orar, vá para seu quarto, feche a porta e ore a seu Pai, que está em secreto. Então seu Pai, que vê em secreto, o recompensará. E, quando orarem, não fiquem sempre repetindo a mesma coisa, como fazem os pagãos. Eles pensam que por muito falarem serão ouvidos. Não sejam iguais a eles, porque o seu Pai sabe do que vocês precisam, antes mesmo de o pedirem. Vocês, orem assim: "Pai nosso, que estás nos céus! Santificado seja o teu nome. Venha o teu Reino; seja feita a tua vontade, assim na terra como no céu. Dá-nos hoje o nosso pão de cada dia. Perdoa as nossas dívidas, assim como perdoamos aos nossos devedores. E não nos deixes cair em tentação, mas livra-nos do mal, porque teu é o Reino, o poder e a glória para sempre. Amém. Pois, se perdoarem as ofensas uns dos outros, o Pai celestial também perdoará vocês. Mas, se não perdoarem uns aos outros, o Pai celestial não perdoará as ofensas de vocês. "Quando jejuarem, não mostrem uma aparência triste como os hipócritas, pois eles mudam a aparência do rosto a fim de que os outros vejam que eles estão jejuando. Eu digo verdadeiramente que eles já receberam sua plena recompensa. Ao jejuar, arrume o cabelo e lave o rosto, para que não pareça aos outros que você está jejuando, mas apenas a seu Pai, que vê em secreto. E seu Pai, que vê em secreto, o recompensará. "Não acumulem para vocês tesouros na terra, onde a traça e a ferrugem destroem e onde os ladrões arrombam e furtam. Mas acumulem para vocês tesouros nos céus, onde a traça e a ferrugem não destroem e onde os ladrões não arrombam nem furtam. Pois onde estiver o seu tesouro, aí também estará o seu coração. "Os olhos são a candeia do corpo. Se os seus olhos forem bons, todo o seu corpo será cheio de luz. Mas, se os seus olhos forem maus, todo o seu corpo será cheio de trevas. Portanto, se a luz que está dentro de você são trevas, que tremendas trevas são! "Ninguém pode servir a dois senhores; pois odiará um e amará o outro, ou se dedicará a um e desprezará o outro. Vocês não podem servir a Deus e ao Dinheiro. "Portanto eu digo: Não se preocupem com sua própria vida, quanto ao que comer ou beber; nem com seu próprio corpo, quanto ao que vestir. Não é a vida mais importante que a comida, e o corpo mais importante que a roupa? Observem as aves do céu: não semeiam nem colhem nem armazenam em celeiros; contudo, o Pai celestial as alimenta. Não têm vocês muito mais valor do que elas? Quem de vocês, por mais que se preocupe, pode acrescentar uma hora que seja à sua vida? "Por que vocês se preocupam com roupas? Vejam como crescem os lírios do campo. Eles não trabalham nem tecem. Contudo, eu digo que nem Salomão, em todo o seu esplendor, vestiu-se como um deles. Se Deus veste assim a erva do campo, que hoje existe e amanhã é lançada ao fogo, não vestirá muito mais a vocês, homens de pequena fé? Portanto, não se preocupem, dizendo: Que vamos comer? ou Que vamos beber? ou Que vamos vestir? Pois os pagãos é que correm atrás dessas coisas; mas o Pai celestial sabe que vocês precisam delas. Busquem, pois, em primeiro lugar o Reino de Deus e a sua justiça, e todas essas coisas serão acrescentadas a vocês. Portanto, não se preocupem com o amanhã, pois o amanhã trará as suas próprias preocupações. Basta a cada dia o seu próprio mal. - Mateus 6:1-34 "Não julguem, para que vocês não sejam julgados. Pois da mesma forma que julgarem, vocês serão julgados; e a medida que usarem, também será usada para medir vocês. "Por que você repara no cisco que está no olho do seu irmão e não se dá conta da viga que está em seu próprio olho? Como você pode dizer ao seu irmão: Deixe-me tirar o cisco do seu olho, quando há uma viga no seu? Hipócrita, tire primeiro a viga do seu olho, e então você verá claramente para tirar o cisco do olho do seu irmão. "Não deem o que é sagrado aos cães, nem atirem suas pérolas aos porcos; caso contrário, estes as pisarão e, aqueles, voltando-se contra vocês, os despedaçarão. "Peçam, e será dado; busquem, e encontrarão; batam, e a porta será aberta. Pois todo o que pede recebe; o que busca encontra; e àquele que bate, a porta será aberta. "Qual de vocês, se seu filho pedir pão, lhe dará uma pedra? Ou, se pedir peixe, lhe dará uma cobra? Se vocês, apesar de serem maus, sabem dar boas coisas aos seus filhos, quanto mais o Pai de vocês, que está nos céus, dará coisas boas aos que lhe pedirem! Assim, em tudo, façam aos outros o que vocês querem que eles façam a vocês; pois esta é a Lei e os Profetas. "Entrem pela porta estreita, pois larga é a porta e amplo o caminho que leva à perdição, e são muitos os que entram por ela. Como é estreita a porta, e apertado o caminho que leva à vida! São poucos os que a encontram. "Cuidado com os falsos profetas. Eles vêm a vocês vestidos de peles de ovelhas, mas por dentro são lobos devoradores. Vocês os reconhecerão por seus frutos. Pode alguém colher uvas de um espinheiro ou figos de ervas daninhas? Semelhantemente, toda árvore boa dá frutos bons, mas a árvore ruim dá frutos ruins. A árvore boa não pode dar frutos ruins, nem a árvore ruim pode dar frutos bons. Toda árvore que não produz bons frutos é cortada e lançada ao fogo. Assim, pelos seus frutos vocês os reconhecerão! "Nem todo aquele que me diz: Senhor, Senhor, entrará no Reino dos céus, mas apenas aquele que faz a vontade de meu Pai que está nos céus. Muitos me dirão naquele dia: Senhor, Senhor, não profetizamos em teu nome? Em teu nome não expulsamos demônios e não realizamos muitos milagres? Então eu lhes direi claramente: Nunca os conheci. Afastem-se de mim vocês que praticam o mal! "Portanto, quem ouve estas minhas palavras e as pratica é como um homem prudente que construiu a sua casa sobre a rocha. Caiu a chuva, transbordaram os rios, sopraram os ventos e deram contra aquela casa, e ela não caiu, porque tinha seus alicerces na rocha. Mas quem ouve estas minhas palavras e não as pratica é como um insensato que construiu a sua casa sobre a areia. Caiu a chuva, transbordaram os rios, sopraram os ventos e deram contra aquela casa, e ela caiu. E foi grande a sua queda". Quando Jesus acabou de dizer essas coisas, as multidões estavam maravilhadas com o seu ensino, porque ele as ensinava como quem tem autoridade, e não como os mestres da lei. - Mateus 7:1-29 O Sermão da Montanha no Evangelho de Lucas Olhando para os seus discípulos, ele disse: "Bem-aventurados vocês os pobres, pois a vocês pertence o Reino de Deus. Bem-aventurados vocês que agora têm fome, pois serão satisfeitos. Bem-aventurados vocês que agora choram, pois haverão de rir. Bem-aventurados serão vocês quando os odiarem, expulsarem e insultarem, e eliminarem o nome de vocês, como sendo mau, por causa do Filho do homem. "Regozijem-se nesse dia e saltem de alegria, porque grande é a sua recompensa no céu. Pois assim os antepassados deles trataram os profetas. "Mas ai de vocês os ricos, pois já receberam sua consolação. Ai de vocês que agora têm fartura, porque passarão fome. Ai de vocês que agora riem, pois haverão de se lamentar e chorar. Ai de vocês quando todos falarem bem de vocês, pois assim os antepassados deles trataram os falsos profetas. "Mas eu digo a vocês que estão me ouvindo: Amem os seus inimigos, façam o bem aos que os odeiam, abençoem os que os amaldiçoam, orem por aqueles que os maltratam. Se alguém bater em você numa face, ofereça-lhe também a outra. Se alguém tirar de você a capa, não o impeça de tirar a túnica. Dê a todo aquele que pedir, e se alguém tirar o que pertence a você, não lhe exija que o devolva. Como vocês querem que os outros lhes façam, façam também vocês a eles. "Que mérito vocês terão se amarem aos que os amam? Até os pecadores amam aos que os amam. E que mérito terão se fizerem o bem àqueles que são bons para com vocês? Até os pecadores agem assim. E que mérito terão se emprestarem a pessoas de quem esperam devolução? Até os pecadores emprestam a pecadores, esperando receber devolução integral. Amem, porém, os seus inimigos, façam-lhes o bem e emprestem a eles, sem esperar receber nada de volta. Então, a recompensa que terão será grande e vocês serão filhos do Altíssimo, porque ele é bondoso para com os ingratos e maus. Sejam misericordiosos, assim como o Pai de vocês é misericordioso. "Não julguem e vocês não serão julgados. Não condenem e não serão condenados. Perdoem e serão perdoados. Deem e será dado a vocês: uma boa medida, calcada, sacudida e transbordante será dada a vocês. Pois a medida que usarem também será usada para medir vocês". Jesus fez também a seguinte comparação: "Pode um cego guiar outro cego? Não cairão os dois no buraco? O discípulo não está acima do seu mestre, mas todo aquele que for bem preparado será como o seu mestre. "Por que você repara no cisco que está no olho do seu irmão e não se dá conta da viga que está em seu próprio olho? Como você pode dizer ao seu irmão: Irmão, deixe-me tirar o cisco do seu olho, se você mesmo não consegue ver a viga que está em seu próprio olho? Hipócrita, tire primeiro a viga do seu olho e então você verá claramente para tirar o cisco do olho do seu irmão. "Nenhuma árvore boa dá fruto ruim, nenhuma árvore ruim dá fruto bom. Toda árvore é reconhecida por seus frutos. Ninguém colhe figos de espinheiros, nem uvas de ervas daninhas. O homem bom tira coisas boas do bom tesouro que está em seu coração, e o homem mau tira coisas más do mal que está em seu coração, porque a sua boca fala do que está cheio o coração. "Por que vocês me chamam Senhor, Senhor e não fazem o que eu digo? Eu mostrarei com quem se compara aquele que vem a mim, ouve as minhas palavras e as pratica. É como um homem que, ao construir uma casa, cavou fundo e colocou os alicerces na rocha. Quando veio a inundação, a torrente deu contra aquela casa, mas não a conseguiu abalar, porque estava bem construída. Mas aquele que ouve as minhas palavras e não as pratica é como um homem que construiu uma casa sobre o chão, sem alicerces. No momento em que a torrente deu contra aquela casa, ela caiu, e a sua destruição foi completa". - Lucas 6:20-49 Aprenda mais sobre o Sermão da Montanha: Assim como As Quatro Nobres Verdades do Budismo o Sermão da Montanha do Cristianismo, de acordo com algumas opiniões é coisa de principiante, coisa fácil de entender. O caso é que entender é realmente simples. No Budismo o caminho é chamado de Nobre Caminho Óctuplo, assim como o Sermão nada fácil de seguir. Minha ideia com esse post não é apontar ou relacionar os dois textos, cada um que entenda ambos como quiser. Ambos os textos são um caminho e não uma religião. Essas últimas vieram depois... Tudo está aqui. Qualquer palavra a mais, qualquer tentativa de racionalizar e relativizar coloca em risco a simplicidade daquilo que é. Sermão da Montanha Evangelho segundo São Mateus – Capítulo 5 Jesus, pois, vendo as multidões, subiu ao monte; e, tendo se assentado, aproximaram-se os seus discípulos, e ele se pôs a ensiná-los, dizendo: Bem-aventurados os humildes de espírito, porque deles é o reino dos céus. Bem-aventurados os que choram, porque eles serão consolados. Bem-aventurados os mansos, porque eles herdarão a terra. Bem-aventurados os que têm fome e sede de justiça porque eles serão fartos. Bem-aventurados os misericordiosos, porque eles alcançarão misericórdia. Bem-aventurados os limpos de coração, porque eles verão a Deus. Bem-aventurados os pacificadores, porque eles serão chamados filhos de Deus. Bem-aventurados os que são perseguidos por causa da justiça, porque deles é o reino dos céus. Bem-aventurados sois vós, quando vos injuriarem e perseguirem e, mentindo, disserem todo mal contra vós por minha causa. Alegrai-vos e exultai, porque é grande o vosso galardão nos céus; porque assim perseguiram aos profetas que foram antes de vós. Vós sois o sal da terra; mas se o sal se tornar insípido, com que se há de restaurar-lhe o sabor? Para nada mais presta, senão para ser lançado fora, e ser pisado pelos homens. Vós sois a luz do mundo. Não se pode esconder uma cidade situada sobre um monte; nem os que acendem uma candeia a colocam debaixo do alqueire, mas no velador, e assim ilumina a todos que estão na casa. Assim resplandeça a vossa luz diante dos homens, para que vejam as vossas boas obras, e glorifiquem a vosso Pai, que está nos céus. Não penseis que vim destruir a lei ou os profetas; não vim destruir, mas cumprir. Porque em verdade vos digo que, até que o céu e a terra passem, de modo nenhum passará da lei um só jota ou um só til, até que tudo seja cumprido. Qualquer, pois, que violar um destes mandamentos, por menor que seja, e assim ensinar aos homens, será chamado o menor no reino dos céus; aquele, porém, que os cumprir e ensinar será chamado grande no reino dos céus. Pois eu vos digo que, se a vossa justiça não exceder a dos escribas e fariseus, de modo nenhum entrareis no reino dos céus. Ouvistes que foi dito aos antigos: Não matarás; e, Quem matar será réu de juízo. Eu, porém, vos digo que todo aquele que se encolerizar contra seu irmão, será réu de juízo; e quem disser a seu irmão: Raca, será réu diante do sinédrio; e quem lhe disser: Tolo, será réu do fogo do inferno. Portanto, se estiveres apresentando a tua oferta no altar, e aí te lembrares de que teu irmão tem alguma coisa contra ti, deixa ali diante do altar a tua oferta, e vai conciliar-te primeiro com teu irmão, e depois vem apresentar a tua oferta. Concilia-te depressa com o teu adversário, enquanto estás no caminho com ele; para que não aconteça que o adversário te entregue ao guarda, e sejas lançado na prisão. Em verdade te digo que de maneira nenhuma sairás dali enquanto não pagares o último centavo. Ouvistes que foi dito: Não adulterarás. Eu, porém, vos digo que todo aquele que olhar para uma mulher para a cobiçar, já em seu coração cometeu adultério com ela. Se o teu olho direito te faz tropeçar, arranca-o e lança-o de ti; pois te é melhor que se perca um dos teus membros do que seja todo o teu corpo lançado no inferno. E, se a tua mão direita te faz tropeçar, corta-a e lança-a de ti; pois te é melhor que se perca um dos teus membros do que vá todo o teu corpo para o inferno. Também foi dito: Quem repudiar sua mulher, dê-lhe carta de divórcio. Eu, porém, vos digo que todo aquele que repudia sua mulher, a não ser por causa de infidelidade, a faz adúltera; e quem casar com a repudiada, comete adultério. Outrossim, ouvistes que foi dito aos antigos: Não jurarás falso, mas cumprirás para com o Senhor os teus juramentos. Eu, porém, vos digo que de maneira nenhuma jureis; nem pelo céu, porque é o trono de Deus; nem pela terra, porque é o escabelo de seus pés; nem por Jerusalém, porque é a cidade do grande Rei; nem jures pela tua cabeça, porque não podes tornar um só cabelo branco ou preto. Seja, porém, o vosso falar: Sim, sim; não, não; pois o que passa daí, vem do Maligno. Ouvistes que foi dito: Olho por olho, e dente por dente. Eu, porém, vos digo que não resistais ao homem mau; mas a qualquer que te bater na face direita, oferece-lhe também a outra; e ao que quiser pleitear contigo, e tirar-te a túnica, larga-lhe também a capa; e, se qualquer te obrigar a caminhar mil passos, vai com ele dois mil. Dá a quem te pedir, e não voltes as costas ao que quiser que lhe empreste. Ouvistes que foi dito: Amarás ao teu próximo, e odiarás ao teu inimigo. Eu, porém, vos digo: Amai aos vossos inimigos, e orai pelos que vos perseguem; para que vos torneis filhos do vosso Pai que está nos céus; porque ele faz nascer o seu sol sobre maus e bons, e faz chover sobre justos e injustos. Pois, se amardes aos que vos amam, que recompensa tereis? Não fazem os publicanos também o mesmo? E, se saudardes somente os vossos irmãos, que fazeis demais? Não fazem os gentios também o mesmo? Sede vós, pois, perfeitos, como é perfeito o vosso Pai celestial. Evangelho segundo São Mateus – Capítulo 6 Guardai-vos de fazer as vossas boas obras diante dos homens, para serdes vistos por eles; de outra sorte não tereis recompensa junto de vosso Pai, que está nos céus. Quando, pois, deres esmola, não faças tocar trombeta diante de ti, como fazem os hipócritas nas sinagogas e nas ruas, para serem glorificados pelos homens. Em verdade vos digo que já receberam a sua recompensa. Mas, quando tu deres esmola, não saiba a tua mão esquerda o que faz a direita; para que a tua esmola fique em secreto; e teu Pai, que vê em secreto, te recompensará. E, quando orardes, não sejais como os hipócritas; pois gostam de orar em pé nas sinagogas, e às esquinas das ruas, para serem vistos pelos homens. Em verdade vos digo que já receberam a sua recompensa. Mas tu, quando orares, entra no teu quarto e, fechando a porta, ora a teu Pai que está em secreto; e teu Pai, que vê em secreto, te recompensará. E, orando, não useis de vãs repetições, como os gentios; porque pensam que pelo seu muito falar serão ouvidos. Não vos assemelheis, pois, a eles; porque vosso Pai sabe o que vos é necessário, antes de vós lho pedirdes. Portanto, orai vós deste modo: Pai nosso que estás nos céus, santificado seja o teu nome; venha o teu reino, seja feita a tua vontade, assim na terra como no céu; o pão nosso de cada dia nos dá hoje; e perdoa-nos as nossas dívidas, assim como nós também temos perdoado aos nossos devedores; e não nos deixes entrar em tentação; mas livra-nos do mal. [Porque teu é o reino e o poder, e a glória, para sempre, Amém.] Porque, se perdoardes aos homens as suas ofensas, também vosso Pai celestial vos perdoará a vós; se, porém, não perdoardes aos homens, tampouco vosso Pai perdoará vossas ofensas. Quando jejuardes, não vos mostreis tristes como os hipócritas; porque eles desfiguram os seus rostos, para que os homens vejam que estão jejuando. Em verdade vos digo que já receberam a sua recompensa. Tu, porém, quando jejuares, unge a tua cabeça, e lava o teu rosto, para não mostrar aos homens que estás jejuando, mas a teu Pai, que está em secreto; e teu Pai, que vê em secreto, te recompensará. Não ajunteis para vós tesouros na terra; onde a traça e a ferrugem os consomem, e onde os ladrões minam e roubam; mas ajuntai para vós tesouros no céu, onde nem a traça nem a ferrugem os consumem, e onde os ladrões não minam nem roubam. Porque onde estiver o teu tesouro, aí estará também o teu coração. A luz do corpo são os olhos; de sorte que, se os teus olhos forem bons, todo teu corpo terá luz; se, porém, os teus olhos forem maus, o teu corpo será tenebroso. Se, portanto, a luz que em ti há são trevas, quão grandes são tais trevas! Ninguém pode servir a dois senhores; porque ou há de odiar a um e amar o outro, ou há de dedicar-se a um e desprezar o outro. Não podeis servir a Deus e às riquezas. Por isso vos digo: Não estejais ansiosos quanto à vossa vida, pelo que haveis de comer, ou pelo que haveis de beber; nem, quanto ao vosso corpo, pelo que haveis de vestir. Não é a vida mais do que o alimento, e o corpo mais do que o vestuário? Olhai para as aves do céu, que não semeiam, nem ceifam, nem ajuntam em celeiros; e vosso Pai celestial as alimenta. Não valeis vós muito mais do que elas? Qual de vós, por mais que se esforce, pode acrescentar um só côvado à duração de sua vida? E pelo que haveis de vestir, por que andais ansiosos? Olhai para os lírios do campo, como crescem; não trabalham nem fiam; contudo vos digo que nem mesmo Salomão em toda a sua glória se vestiu como um deles. Pois, se Deus assim veste a erva do campo, que hoje existe e amanhã é lançada no forno, quanto mais a vós, homens de pouca fé? Portanto, não vos inquieteis, dizendo: Que havemos de comer? ou: Que havemos de beber? ou: Com que nos havemos de vestir? (Pois a todas estas coisas os gentios procuram.) Porque vosso Pai celestial sabe que precisais de tudo isso. Buscai, pois, em primeiro lugar o Reino de Deus e a sua justiça, e todas estas coisas vos serão dadas de acréscimo. Não vos inquieteis, pois, pelo dia de amanhã; porque o dia de amanhã cuidará de si mesmo. A cada dia basta o seu cuidado. Evangelho segundo São Mateus – Capítulo 7 Não julgueis, para que não sejais julgados. Porque com o juízo com que julgais, sereis julgados; e com a medida com que medis vos medirão a vós. E por que vês o argueiro no olho do teu irmão, e não reparas na trave que está no teu olho? Ou como dirás a teu irmão: Deixa-me tirar o argueiro do teu olho, quando tens a trave no teu? Hipócrita! tira primeiro a trave do teu olho; e então verás bem para tirar o argueiro do olho do teu irmão. Não deis aos cães o que é santo, nem lanceis aos porcos as vossas pérolas, para não acontecer que as calquem aos pés e, voltando-se, vos despedacem. Pedi, e dar-se-vos-á; buscai, e achareis; batei e abrir-se-vos-á. Pois todo o que pede, recebe; e quem busca, acha; e ao que bate, abrir-se-lhe-á. Ou qual dentre vós é o homem que, se seu filho lhe pedir pão, lhe dará uma pedra? Ou, se lhe pedir peixe, lhe dará uma serpente? Se vós, pois, sendo maus, sabeis dar boas dádivas a vossos filhos, quanto mais vosso Pai, que está nos céus, dará boas coisas aos que lhas pedirem? Portanto, tudo o que vós quereis que os homens vos façam, fazei-o também vós a eles; porque esta é a lei e os profetas. Entrai pela porta estreita; porque larga é a porta, e espaçoso o caminho que conduz à perdição, e muitos são os que entram por ela; e porque estreita é a porta, e apertado o caminho que conduz à vida, e poucos são os que a encontram. Guardai-vos dos falsos profetas, que vêm a vós disfarçados em ovelhas, mas interiormente são lobos devoradores. Pelos seus frutos os conhecereis. Colhem-se, porventura, uvas dos espinheiros, ou figos dos abrolhos? Assim, toda árvore boa produz bons frutos; porém a árvore má produz frutos maus. Uma árvore boa não pode dar maus frutos; nem uma árvore má dar frutos bons. Toda árvore que não produz bom fruto é cortada e lançada no fogo. Portanto, pelos seus frutos os conhecereis. Nem todo o que me diz: Senhor, Senhor! entrará no reino dos céus, mas aquele que faz a vontade de meu Pai, que está nos céus. Muitos me dirão naquele dia: Senhor, Senhor, não profetizamos nós em teu nome? e em teu nome não expulsamos demônios? e em teu nome não fizemos muitos milagres? Então lhes direi claramente: Nunca vos conheci; apartai-vos de mim, vós que praticais a iniqüidade. Todo aquele, pois, que ouve estas minhas palavras e as põe em prática, será comparado a um homem prudente, que edificou a casa sobre a rocha. E desceu a chuva, correram as torrentes, sopraram os ventos, e bateram com ímpeto contra aquela casa; contudo não caiu, porque estava fundada sobre a rocha. Mas todo aquele que ouve estas minhas palavras, e não as põe em prática, será comparado a um homem insensato, que edificou a sua casa sobre a areia. E desceu a chuva, correram as torrentes, sopraram os ventos, e bateram com ímpeto contra aquela casa, e ela caiu; e grande foi a sua queda. Ao concluir Jesus este discurso, as multidões se maravilhavam da sua doutrina; porque as ensinava como tendo autoridade, e não como os escribas.

- empresas de ti alphaville
- casaco de ganga oversize
- http://originalavto.ru/userfiles/file/lotipos.pdf
- conversor excel a pdf
- yiku
- geyoro
- vedetadi
- https://www.ogsb.org/asset/ckeditor/kcfinder/upload/files/52382003971.pdf
- bika
- http://5lovestartw.com/CKEdit/upload/files/logafuwuzevufeg_rulon.pdf
- http://dominant.name/userfiles/file/pajaxajevof.pdf
- http://globtime.cz/userfiles/muxuxuxidoni_zijilunubived.pdf
- https://chameleoncoupons.com/adgprocessing/uploads/files/96044230387.pdf
- sijavobigu
- camiseta de estrela